

# La Villa

Periódico Gratuito

JULIO 2023  
ISSN 2339 - 4323  
Edición 122  
5.000 ejemplares

>>  
Mauricio Rodríguez  
y su aspiración a la  
Alcaldía de Carmen  
de Carupa

**Pág. 8**



Periódico de Ubaté, Fúquene, Cucunubá, Tausa, Sutatausa, Carmen de Carupa, Susa, Simijaca, Lenguazaque, Guachetá y toda su población.



## POR LO ALTO

Diego Alejandro Molano Barragan nació en Carmen de Carupa, Cundinamarca, hace 27 años, cursa octavo semestre de economía en la Universidad La Gran Colombia y es un apasionado por las alturas, la montaña y la adrenalina. En el año 2021 logró un récord nacional de highline, en una distancia de 420 metros de largo a más de 100 metros de altura en los Farallones Sutatausa (ida y vuelta) sin caerse. Hablamos con él.

**Pág. 7**

Highline es la última evolución del equilibrista, consiste en transitar y permanecer en una cuerda suspendida a mucha altura. Se trata de una disciplina que, además, es denominado como deporte extremo, que pone a prueba el cuerpo y la mente.

Julián Rocha.



[www.flamesa.ch](http://www.flamesa.ch)  
[www.flameasia.com.sg](http://www.flameasia.com.sg)



**FLAME**  
COLOMBIA S.A.S.

Productores de carbón y coque

**Emservilla cuenta cómo es el proceso del tratamiento de agua desde su captación en el río Ubaté hasta su distribución a cada uno de los usuarios.**

¿Sabe usted cuál es el proceso por el que pasa el agua antes de llegar a los grifos en cada hogar? LA VILLA acompañó a funcionarios de la Empresa de Servicios Públicos de Ubaté (Emservilla), quienes nos contaron cómo es el proceso del tratamiento de agua desde su captación en el río Ubaté hasta su distribución a cada uno de los usuarios.

El recorrido empezó en el sector conocido como El Guacal, en la vía que de Ubaté conduce a Carmen de Carupa. En este punto, el ingeniero Santiago Rincón, jefe del departamento de Acueducto y Alcantarillado de Emservilla nos explicó que el agua es captada por medio de una rejilla ubicada justo al paso del agua por el río Ubaté, que cae a una cámara que lleva a unos ductos dirigidos a los desarenadores: el primer proceso de purificación.

"La zona de desarenadores es una estructura diseñada para retener la arena que traen las aguas río arriba a fin de evitar que ingresen al canal de aducción, o al proceso de tratamiento. Este es un proceso preliminar que se hace antes de que el agua llegue a la Planta de Tratamiento de Agua Potable (PTAP)", manifestó Rincón.

Tras la captación y posterior paso por el desarenador, el agua es dirigida cinco kilómetros vía tubería hasta la PTAP, ubicada en el barrio San José (Ubaté), en donde inicia otro proceso.

En este primer paso, llega a la Canaleta Parshall, que es donde se mide el caudal que ingresa a la Planta y se verifica qué tanta agua se está perdiendo en la red de aducción (el recorrido por la tubería), es decir, que el agua que se capta sea la misma que llega, que para el caso de Ubaté se reciben 98 litros por segundo y, de acuerdo con Rincón, no se tienen pérdidas.

De la Canaleta Parshall pasa a otro punto en donde empieza el proceso de coagulación, el cual consiste en aplicar un químico que ayuda a que las impurezas del agua se aglutinen y 'la mugre' quede retenida. "El químico se aplica de acuerdo al caudal que esté entran-



Tras su captación, el agua es dirigida cinco kilómetros vía tubería hasta la PTAP, ubicada en el barrio San José (Ubaté), en donde inicia otro proceso.

La Villa

## Así es el tratamiento del agua desde su captación en el río Ubaté hasta que llega a los usuarios

El agua es captada por medio de una rejilla que lleva a una cámara y a unos ductos dirigidos a los desarenadores: el primer proceso de purificación.



Emservilla indicó que la calidad del agua se monitorea con parámetros físicoquímicos y micro biológicos. Foto: Sector El Guacal.

do a la planta y a la calidad del agua que llega", explicó el funcionario.

Sigue el proceso de floculación, una mezcla lenta que hace el agua y en donde las partículas impuras se aglutinan, facilitando de esta forma su decantación.

Continúa el paso de sedimentación, que consiste en

la separación de demás impurezas que todavía vienen con el agua, y que quedan retenidas en paneles de fibra de vidrio.

El agua sedimentada, que aún no cumple con la norma, llega al proceso de filtración, que como su nombre lo indica, pasa por un filtro rápido que está com-

puesto por capas de grava, arena y antracita, lo que permite quitarle las impurezas que aún quedan. "Desde de este proceso, el agua ya cumple con los parámetros de turbiedad y color".

Luego de la filtración, continúa el proceso de desinfección, que consiste en aplicar cloro al agua. "No-

sotros aplicamos cloro gaseoso por medio de pipetas y que permite que en la red de distribución el agua no tenga la posibilidad de crear microorganismos o bacterias; esa es la función que cumple el cloro en el agua", señaló el ingeniero de Emservilla.

Tras estos procesos, el agua captada en el río Ubaté ya queda potable y lista para su consumo

### Puntos de monitoreo

Emservilla realiza monitoreos diarios de la calidad del agua. Estos monitoreos se realizan tanto en la PTAP, como en los diferentes puntos de la red de distribución. "Contamos con 10 puntos distribuidos en el área de prestación de servicio, en la que hacemos monitoreos todos los días, para verificar que el agua que está llegando a los usuarios para consumo sea potable y cumpla con la norma de la Resolución 2115 de 2007 del Ministerio de Ambiente".

### Laboratorio

El laboratorio de Emservilla está dotado con equipos necesarios para medir la calidad del agua. "Nosotros monitoreamos la calidad tanto al ingreso como en cada uno de los procesos de tratamiento, luego en la salida de la PTAP y en los puntos de muestreo a lo largo de la red de distribución, con equipos calibrados para tal fin".

### Calidad del agua

El funcionario hace énfasis en que la responsabilidad de la calidad del suministro del agua va hasta el ingreso del inmueble de cada uno de los usuarios. Por eso la importancia del compromiso con el almacenamiento, la limpieza de las estructuras hidráulicas, como los grifos, inodoros y tanques de reserva.

"Hemos tenido constantes quejas sobre la calidad de agua, sobre todo cuando la almacenan en las albercas, dando a un sedimento que se les forma, y por lo cual hacemos la aclaración a los usuarios que este se forma por el mal almacenamiento. En Ubaté se está acostumbrado a que las albercas las enchapan con baldosa y esto es un error, es mejor esmaltarlas, precisamente para que no se formen estas biopelículas", recordó.

### Lavado de tanques

De acuerdo con Emservilla, durante el proceso de captación, como de entrega y abastecimiento del agua, se realiza una potabilización que está dentro de los estándares establecidos por la Secretaría de Salud, además, que cuentan con un índice de riesgo de calidad del agua del 0%. ¿Qué quiere decir esto? que el agua es óptima para el consumo humano.

Por lo anterior, una responsabilidad de los usuarios es garantizar el mantenimiento de tanques, albercas y toda la red hidráulica.

# Se habilitará puente provisional tras la tragedia en Quetame

**Tras la emergencia en Quetame, este puente dará paso a más de 12 mil vehículos por el corredor Villavicencio - Bogotá.**

La Secretaría de Transporte y Movilidad de Cundinamarca informó que este viernes 28 de julio, si no se presenta ningún contratiempo se habilitará el primer puente provisional que permitirá el paso controlado en sentido Villavicencio-Bogotá, entendiendo que este es un corredor vial muy importante no solo porque da el paso al Llano sino a la provincia de Oriente.

Teniendo en cuenta la emergencia, la primera necesidad es la atención a todas los afectados, sin embargo, en el tema de movilidad se espera que a mediados del mes de agosto el paso vehicular este normal, mientras tanto desde el departamento los agentes de tránsito controlan el movimiento a los municipios de

Desde Quetame, y tras instalar un Puesto de Mando Unificado, el presidente Gustavo Petro anunció una serie de medidas para enfrentar esta emergencia que ha cobrado la vida de 26 personas.



El paso que se habilitará por la zona afectada será a un carril, con el fin de permitir el flujo permanente de vehículos. A. Particular:

la provincia afectada.

El paso por la zona afectada será a un carril, para permitir el flujo permanente de vehículos, esto se logrará de manera concertada con la concesión y con la policía de tránsito, para controlar y garantizar la movilidad de esta importante vía.

A su vez, la Gobernación recuerda a los habitantes del sector que existen unas vías alternas que se han mencionado en varias ocasiones

que son Ruta 1: Bogotá - Autopista Norte - Sisga - Machetá - Guateque - Santa María - San Luis de Gaceno - El Secreto - Aguaclara - Villanueva - Barranca de Upía - Paratebueno - Cumaral - Restrepo y Villavicencio y Ruta 2: Bogotá - Tunja - Paipa - Duitama - Tibasosa - Sogamoso - Pajarito - Aguazul - Taurameña - Monterrey - Barranca de Upía - Paratebueno - Cumaral - Restrepo y Villavi-

cencio.

Las Fuerzas Militares llevaron, desde Valledupar y Tolemaida, todo lo necesario hasta Quetame, para instalar puentes metálicos con el fin de ayudar a la población que se vio afectada tras la avalancha sucedida en días anteriores en el municipio de Quetame.

Con el apoyo de la Agencia Nacional de Infraestructura, el Instituto Nacional de Vías y la Unidad Na-

cional para la Gestión del Riesgo, se lograron realizar los estudios de ingeniería correspondientes para la instalación de los puentes semipermanentes y así abrir paso por este importante corredor vial. Es importante destacar que el municipio de Quetame limita con el departamento del Meta.

"Tras la emergencia presentada el pasado 18 de julio, el Ejército Nacional ha venido apoyando a la comunidad en diferentes aspectos. En primera instancia, 81 efectivos de la Brigada de Ingenieros de Atención y Prevención de Desastres se desplazaron hasta la zona, con el fin de apoyar en las labores de búsqueda y rescate de las víctimas, además de efectuar labores de remoción de lodo y escombros", señalaron desde las Fuerzas Militares.

Según lo dio a conocer el comando general de las Fuerzas Militares, los puentes serán instalados en la Ruta Nacional 40, en el sector del peaje el Naranjal. Para cumplir con esa tarea, al menos 39 hombres trabajarán en la instalación de estas estructuras. La agenda indica, sin contratiempos, que la primera entrega está programada para el 31 de julio, y el 12 de agosto será el segundo puente.

**Cuando  
arde un bosque  
se queman nuestros sueños**

**Si ves llamas 🔥  
¡de una vez llama!**



Bomberos municipales **LÍNEA 123**

CAR Cundinamarca **601 580 1111**

**¡Ayúdanos a cuidar**

**nuestro territorio!**



# Hepatitis: qué es, cuáles son sus síntomas y cómo tratarlo

**La Organización Mundial de la Salud (OMS) designó el 28 de julio como el Día Mundial contra la Hepatitis.**

La hepatitis es una enfermedad causada por un virus que genera una inflamación en el hígado. Existen cinco tipos virales, con diferentes síntomas y modos de prevención y tratamiento, informa la Organización Panamericana de la Salud (OPS).

De acuerdo a la OPS, las hepatitis virales representan una elevada carga de enfermedad y mortalidad a nivel mundial. Se estima que el 57% de los casos de cirrosis hepática y el 78% de los casos de cáncer primario de hígado son debidos a infecciones por los virus de la hepatitis B o C.

Marcelo Silva, médico hepatólogo y presidente de la Asociación Latinoamericana para el Estudio del Hígado (ALEH), destaca, indicó en National Geographic, que las hepatitis virales B y C son la causa más importante de cirrosis, de cáncer de hígado y de trasplante. Inclusive superior al exceso de alcohol, el hígado graso, la diabetes y otras causas.

"Las hepatitis virales en su conjunto generan más muertes a nivel mundial que la tuberculosis, la malaria y el VIH", resalta el hepatólogo, quien se lamenta de estas estadísticas, al considerar que las hepatitis B y C tienen estrategias terapéuticas o de prevención de excelente resultado.

Al reconocer el importante problema de salud pública que representan las hepatitis, en 2010, la 63ª Asamblea Mundial de la Salud de la Organización Mundial de la Salud (OMS) designó el 28 de julio como el Día Mundial contra la Hepatitis y solicitó una respuesta integral en la lucha contra esa enfermedad.

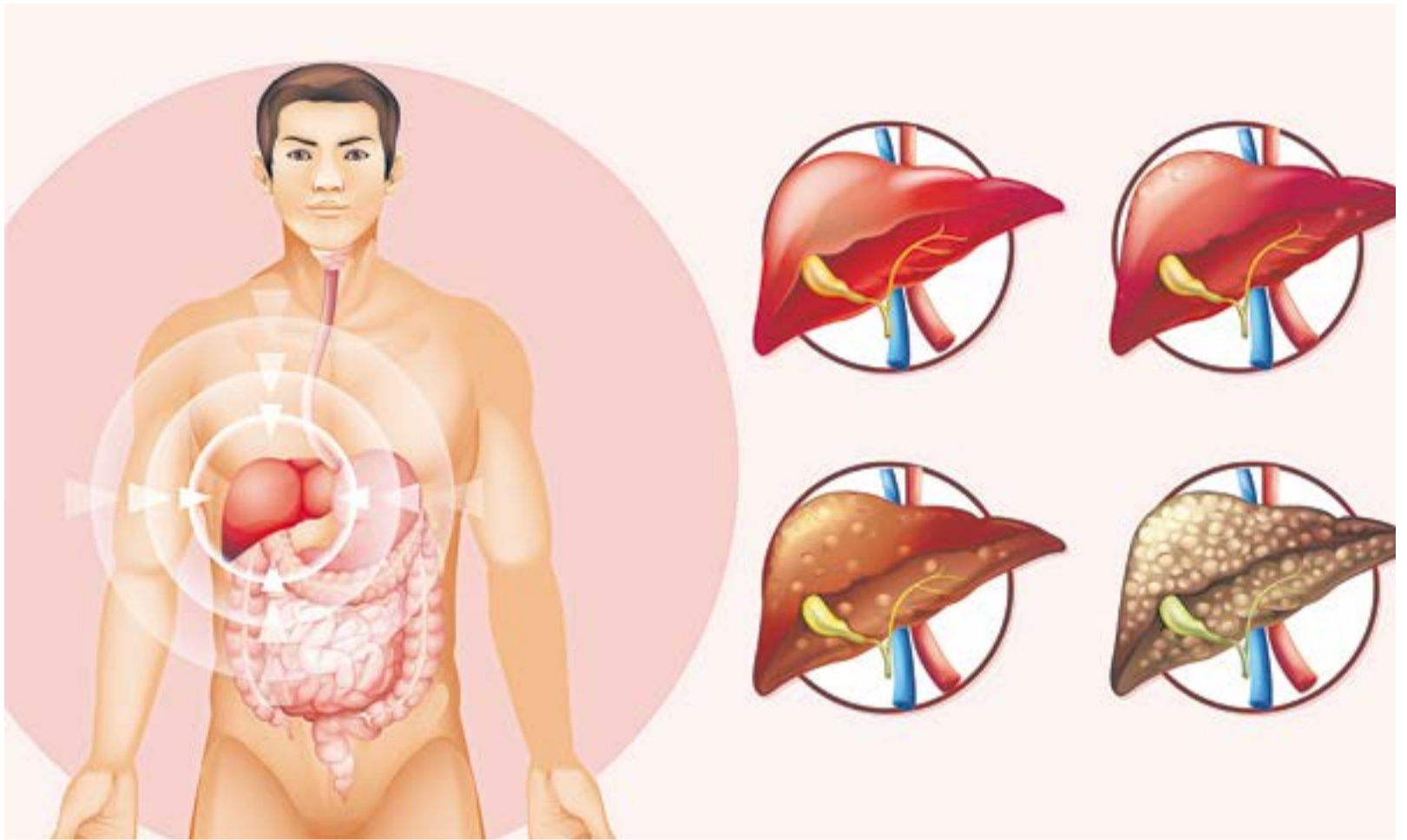

La hepatitis es una inflamación del hígado. En el caso de los virus, B, C y D, la infección se puede tomar crónica y algunos pacientes pueden morir de cáncer de hígado o cirrosis.

Archivo particular.

## ¿Qué tipos de hepatitis existen y cuáles son sus características?

De acuerdo a la OMS, las cinco cepas principales del virus de la hepatitis se diferencian en aspectos importantes, sobre todo en los modos de transmisión, la gravedad de la enfermedad, la distribución geográfica y los métodos de prevención.

**Hepatitis A:** de acuerdo a la información que difunde la OPS, la hepatitis tipo A es transmitida por alimentos, agua contaminada, falta de higiene o el contacto directo con una persona infectada. Los síntomas se presentan entre las dos y las tres semanas posteriores a contraer la enfermedad. En este caso, se puede prevenir con una vacuna disponible a nivel internacional.

**Hepatitis B:** la hepatitis B es transmitida a través de la sangre, por vía sexual o durante el parto de madre a hijo. Los síntomas suelen aparecer entre una y dos semanas posteriores a contraer la enfermedad, aunque en algunos casos los pacientes son asintomáticos.

Según el presidente de

La OPS advierte que a veces la enfermedad no presenta síntomas hasta varios años posteriores a la infección, pero para entonces el hígado puede estar severamente dañado.

ALEH, este tipo de hepatitis tiene una vacuna con eficacia superior al 95% y se podría eliminar su transmisión "si se cumplieren con los programas de vacunación que la OMS dice que hay que tener".

Acorde a lo que explica el especialista, esa vacuna se administra a los recién nacidos, integrada con otras vacunas o de manera aislada. Tres dosis son suficientes y el periodo que las separa depende del programa de vacunación de cada país.

"En áreas donde las personas no fueron vacunadas en el momento de nacimiento, quedan expuestas en la adolescencia o adultez joven a la transmisión sexual del virus de la hepatitis B. Entonces hay otro momento de la vida de los pacientes donde es prudente ir a chequear si tienen anticuerpos o si han sido vacunados y, caso contrario, vacunarse", añade Silva

Además, el especialista destaca que, para las personas que no han sido inoculadas y que se infectaron con hepatitis B, existen tratamientos que no curan

la enfermedad pero que la atenúan.

**Hepatitis C:** la hepatitis de tipo C se transmite por sangre, jeringas contaminadas o por vía sexual, señala la OPS. Los síntomas aparecen entre las dos semanas y los dos meses posteriores de contraer la enfermedad, aunque el 80% de los casos son asintomáticos.

Hasta el momento, no existe una vacuna que permita prevenir la enfermedad, pero se puede curar "en tres meses con medicamentos", indica la entidad.

Para Silva la hepatitis C es la única infección viral que tiene cura: "Se trata con un antiviral y se erradica el virus. Este no vuelve a menos que el paciente se re-infecte. Ese tratamiento se puede hacer con pastillas que se toleran muy bien, por dos o tres meses de tratamiento".

**Hepatitis D:** otro tipo de hepatitis viral es la D, que se transmite por sangre o vía sexual y se contrae solo si el paciente previamente se ha contagiado de hepatitis B. Por lo tanto, resaltan desde la OPS, "se puede prevenir con la vacuna.

**Hepatitis E:** la hepatitis E es aquella que se contagia por medio de los alimentos, del agua contaminada y por falta de higiene. Se puede advertir su presencia entre las dos y las diez semanas posteriores de contraer la enfermedad.

En este caso, a diferencia de la hepatitis A o B, no existe vacuna, aunque, explica Silva, se trata de una infección aguda autolimitada.

Entre los síntomas comunes de la enfermedad de hepatitis, la OPS señala fiebre, náuseas, vómitos dolor abdominal, erupciones cutáneas, pérdida de apetito, ictericia (color amarillento de la piel).

La OPS advierte que a veces la enfermedad no presenta síntomas hasta varios años posteriores a la infección, pero para entonces el hígado puede estar severamente dañado.

Si desea recibir más información sobre este tema, y muchos más, puede comunicarse con los profesionales de la Unidad Médica Ormuz a la central de citas: único número de celular: 350-3189948.



**Unidad Médica ORLUZ**  
Realmente Humana

Contamos con servicios de:

- Medicina General y Especializada.
- Odontología General y Especializada
- Laboratorio Clínico Especializado
- Rayos X, Ecografías y otras Ayudas Diagnósticas
- Terapias
- Cirugías Ambulatorias
- Atención Domiciliaria

www.unidadmedicaorluz.com  
atencionalusuario@unidadmedicaorluz.com  
+57 314 414 6406  
UnidadMedicaOrluzUbaté  
Unidadmedicaorluz  
350 318 9948

Atendemos a Usuarios de EPS y Particulares

SEDE  
Clínica  
San Luis

CALLE 6 N°7-61 Ubaté.  
44 SERVICIOS HABILITADOS

SEDE  
Nueva EPS

CARRERA 8 N°11-91. Ubaté.  
14 SERVICIOS HABILITADOS

SEDE  
Rehabilitación

CALLE 8 N°4 -41. Ubaté.  
9 SERVICIOS HABILITADOS

SEDE  
Salud Visual

CALLE 6 N°7 -36. Ubaté.  
3 SERVICIOS HABILITADOS



**Ángela Lozano, o como muchos la conocen, Doctora Vital, es médico profesional desde hace 12 años.**

En una apuesta en beneficio para la comunidad de Ubaté y la región, la médico profesional Dra. Ángela Lozano abrió recientemente una sede del Centro Integral de Medicina Estética Vital Care. "Este sueño inició en el año 2015 cuando empezamos a incursionar en el área de medicina estética y a medida que íbamos evolucionando profesionalmente fuimos creando la marca que actualmente es; originalmente nos llamábamos Arcos", contó.

La Dra. Ángela Lozano, con más de 8 años de experiencia en medicina estética, es conocida por su enfoque centrado en el paciente y su habilidad para lograr resultados naturales y satisfactorios. Su visión de brindar atención de alta calidad a su comunidad la llevó a abrir este nuevo centro, que se encuentra ubicado en el barrio Norte.

"Vital Care es un centro médico especializado en medicina estética antienvjecimiento facial y corporal que, a su vez, integramos con algunos tratamientos de medicina alternativa; contamos con diferentes tecnologías ofreciendo servicios de alta calidad, con el fin de satisfacer las necesidades de cada paciente", explicó la profesional.

Entre su portafolio se encuentran servicios de medicina estética avanzados en rejuvenecimiento facial como toxina botulínica, hilos tensores, fillers con ácido hialurónico, perfilamiento y/o voluminización de labios, bioestimulación, plasma rico en plaquetas, manejo de surcos Nasogénicos, manejo de manchas, acné, tratamiento de bolsas, lifting de párpados, papada.

Vital Care presta servicios en Bogotá, Ubaté, Miami y Costa Rica.



En tratamientos corporales maneja de reducción no invasiva y mínimamente invasiva, como criolipólisis, hidrolipoclasia, intradermoterapia, aparatología y masajes; además de limpiezas faciales profundas.

La Villa

## Vital Care, el centro integral de medicina estética que abrió sede en Ubaté

En tratamientos corporales maneja de reducción no invasiva y mínimamente invasiva, como criolipólisis, hidrolipoclasia, intradermoterapia, aparatología y masajes; además de limpiezas faciales profundas y personalizadas, sueroterapia, detox iónico, depilación Láser, retiro de verrugas y más.

Ángela Lozano, o como muchos la conocen Doctora Vital, es médica profesional desde hace 12 años, especialista en auditoría médica y salud ocupacional, diplomada en medicina estética con múltiples cursos y posgrados de medicina estética, antienvjecimiento, armonización orofacial, dermatología clínica, cirugía estética facial. Experta en inyectables. Miembro de la Sociedad Internacional de Rejuvenecimiento Facial No Quirúrgico y de la Sociedad Latinoamericana de Cirugía



En Ubaté queda ubicado en la calle 11 # 9-67 Edificio Balcones de San Carlos. La Villa

y Medicina Estética Facial.

"Siempre digo que la salud no es un juego, es por eso que debemos ponerla en manos expertas y en Vital Care pongo a disposición de mis pacientes el

conocimiento y experiencia que he adquirido a lo largo de estos años. Manejamos tratamientos personalizados lo que garantiza un trato amable y especial. Será un gusto atenderlos", manifestó

Lozano.

De acuerdo con ella, Vital Care brinda sus servicios a pacientes entre 15 a 70 años, hombres y mujeres que quieran sentirse mejor con su aspecto físico y salud "mejorando su autoestima y la imagen que proyectan".

Sobre todo el proceso que ha vivido hasta ahora cuenta que como médicos les enseñan la parte clínica pero jamás ser administradores y menos de un negocio, además que la medicina es una ciencia que cambia todos los días, "si no estudias constantemente, te desactualizas", concluye.

En Ubaté queda ubicado en la calle 11 No 9-67 Edificio Balcones de San Carlos, barrio Simón Bolívar. El horario de atención desde la 9:00 am hasta la 6:00 pm según disponibilidad de citas. Contactos: 322-9343450 / 321-4205218.

## Fallo busca proteger la ronda del río Ubaté y garantizar su conservación

El Consejo de Estado emitió recientemente un fallo a favor del río Ubaté y ordenó la reubicación de las familias que se encuentran ocupando su ronda. Esta demanda, que fue presentada por un ciudadano en conjunto con el abogado, Miguel Ángel Chavéz, buscaba recuperar y preservar la zona ambiental del río. La sentencia, dictada en el mes de mayo, también afecta

La sentencia también incluye a los municipios de Carmen de Carupa y Fúquene.

a los municipios de Carmen de Carupa y Fúquene.

El origen de esta demanda se remonta a aproximadamente 13 años atrás, cuando el municipio de Ubaté inició un proyecto urbanístico que implicaba una permuta de terrenos entre los ríos La Larga y La Fortuna. Este proyecto, en su momento, amenazaba seriamente la integridad de la ronda del río Ubaté, lo que motivó la presentación de

una acción popular.

El fallo emitido por el Consejo de Estado tiene como objetivo principal proteger integralmente la zona en cuestión. Según el código civil, los espacios ambientales de la ronda de un río no deben ser ocupados, y este fallo histórico busca garantizar el cumplimiento de dicha normativa. Aunque la reubicación de las familias afectadas representará un costo patrimonial significa-

tivo, varias entidades han sido permisivas con estas ocupaciones a lo largo del tiempo y deben ser consecuentes con la sentencia.

El fallo no solo protege la ronda del río Ubaté, sino que también abarca desde su nacimiento hasta su desembocadura en la Laguna de Fúquene. Es decir, se busca preservar la integridad de todo el curso del río y su influencia en el ecosistema circundante.

Sin embargo, cumplir con este fallo no será una tarea fácil. Según lo establecido en la sentencia, los municipios tienen un plazo de tres meses para elaborar un censo de las familias afectadas. Posteriormente, deberán proceder a la reubicación de estas familias, lo cual seguramente implicará diversos desafíos.

En caso de incumplimiento, se podrán iniciar acciones de desacato.

**Durante su historia, la laguna de Fúquene ha sido víctima de depredación ambiental, con el fin de utilizar estas tierras para agricultura, ganadería y vivienda.**

A 90 kilómetros de Bogotá, en la provincia de Ubaté en Cundinamarca cerca al límite con Boyacá, se abre paso la laguna de Fúquene. Alimentada por el río Ubaté, integra el complejo Fúquene, Cucunubá y Palacios que actualmente alcanza 3.138 hectáreas.

Aunque hace más de 200 años este cuerpo de agua tenía una extensión cercana a las 13 mil hectáreas, erróneamente la laguna fue sometida a diversos impactos provenientes de actividades humanas, entre ellas la expansión de terrenos para la ganadería, que causaron la pérdida de su espejo de agua.

Con el fin de revertir esta situación, desde hace algunos años uno de los principales objetivos de la Corporación Autónoma Regional de Cundinamarca (CAR) tiene previsto en sus planes de acción la recuperación de este cuerpo de agua.

Para este cuatrienio 2020 – 2023, la CAR planeó la ambiciosa meta de extraer 9.5 millones de metros cúbicos de sedimentos como parte de la recuperación de la laguna. De acuerdo con la entidad, a la fecha está a punto de cumplir la meta. Con maquinaria especializada como barcazas, excavadoras anfibia y una draga de corte y succión, ha logrado la extracción total de 9.461.845 metros cúbicos de sedimentos y material vegetal, con lo que ya ha sido posible la reconformación de 448 hectáreas de espejo de agua devueltos a la laguna.

Hay que recordar que durante su historia la laguna de Fúquene ha sido víctima de depredación ambiental, ocasionada por terratenientes que tomaron la decisión de secarla con el fin de utilizar estas tierras para agricultura, ganadería y vivienda, para lo cual utilizaron especies de árboles y pastos introducidos de otros países con una capacidad de absorción de humedad muy elevada. A este impacto ambiental se le suman los vertimientos ilegales de químicos agroindustriales y desechos humanos.

Como parte de la recuperación, hoy la CAR inspecciona a través de video los vertimientos para contrarrestarlos, así como la



A la fecha son alrededor de siete mil kilómetros de ocho fuentes hídricas, que incluyen los ríos Suárez y Lenguaque, en los que se han realizado limpieza y mantenimiento.

## Así se recupera la laguna de Fúquene

A la fecha, son alrededor de siete mil kilómetros de ocho fuentes hídricas, que incluyen los ríos Suárez y Lenguaque, en los que se han realizado limpieza y mantenimiento para permitir el libre flujo del caudal.



Como parte de la recuperación, hoy la CAR inspecciona los vertimientos para contrarrestarlos, así como la pesca ilegal. A. Particular:

pesca ilegal o invasión de la laguna. La vigilancia se hace de día y de noche y se transmite en tiempo real. Esto gracias a un robusto sistema de rastreo y monitoreo realizado a través de la plataforma Evaluación, Seguimiento y Control Ambiental (PESCAR) ubicada en su sede central en Bogotá.

La ejecución del proyecto de recuperación, que integra labores de adecuación hidráulica, extracción de sedimentos y retiro de material vegetal acuático, no solo benefician a las tres lagunas del complejo de humedales, sino que se implementan integralmente en los diferentes cuerpos de agua que lo conforman, como son ríos, quebradas, canales y vallados. A la fecha son alrededor de siete mil kilómetros de ocho fuentes hídricas, que incluyen los ríos Suárez

y Lenguaque, en los que se ha realizado limpieza y mantenimiento para permitir el libre flujo del caudal, lo que contribuye a que ya sea posible la navegabilidad.

“Es un poco demorado el proyecto, pero es bueno, se está viendo el resultado”, destaca Mario Pirabán, habitante de la vereda Tagua de Fúquene. “Importantisimo que la laguna se pueda navegar porque así fortalecemos el ecoturismo en la región”.

Como don Mario cerca de 650 mil personas que habitan en la zona de influencia de la Laguna se benefician con el proceso, gracias a los diferentes componentes como las técnicas de producción, principalmente pecuarias, que se han transformado para ser amigables con el ecosistema, lo que influye en la disminución

de carga contaminante que llega a la laguna.

También se ha fortalecido el trabajo con los artesanos de la zona, quienes hoy extraen el junco del material vegetal que se retira del agua con el cual elaboran sus canastos y demás productos que comercializan en la región.

El pasado diciembre de 2022 José Agustín Briceño, uno de los artesanos de la región, hizo un pesebre gigante elaborado con el material que para el cuerpo de agua resulta invasor.

“Hicimos las primeras figuras gigantes gracias al apoyo de la CAR que nos ayudó con el material vegetal que sacan de la laguna. La alcaldía nos dio un impulso económico y nosotros aportamos a la naturaleza” cuenta.

Además, la CAR tiene ya

listo un proyecto de compostaje, que considera el más robusto de Colombia, para que el material que se extrae se aproveche y se convierta en un abono orgánico que sirva para recuperar las áreas degradadas de la cuenca. Por ahora, el sedimentado se lleva a los predios periféricos que tenían problemas de inundación para ayudarles a disminuir este riesgo.

Doña Concepción Rodríguez es una de las beneficiadas. Recuerda cómo en antaño su predio vecino a la laguna se inundaba y ahora, con el material extraído, ya ha logrado restaurarlo. “Yo he sabido aprovechar el material que se saca de la laguna. Por la cantidad de agua que ha tenido el terreno, se satura y se inunda y el material extraído es una materia prima que nos sirve para ayudar a levantarlo, con este material hemos venido llenándolo para que cuando llueva no haya tanta dificultad con el agüita”.

El secado de los sólidos extraídos del lecho lagunar tiene un tiempo estimado de tres meses, durante este periodo el material dragado y sedimentado se deshidrata, y posteriormente es usado para elevar el nivel de los terrenos que están por debajo de la lámina de agua de la laguna, permitiendo disminuir los niveles de vulnerabilidad frente a los eventos de creciente que ocurren en las épocas de lluvia, otra parte de los sedimentos deshidratados son usados para labores en siembra de cultivos y pastos.

“La gente no da permiso casi de echar el sedimento, pero si no fuera por los trabajos de la CAR, en el invierno pasado que hubo nos hubiéramos inundado”, asegura José Alirio Cañón, habitante del sector El Roble de Fúquene.

Aunque la restauración del espejo de agua ya comienza a ser notoria, de acuerdo con la CAR se prevé que sea en unos diez o doce años que la laguna esté recuperada.

### Recuperación de las lagunas de Cucunubá y Palacio

La CAR mejoró la capacidad de regulación hídrica mediante el retiro de la vegetación acuática y sedimentos del lecho en las lagunas de Cucunubá y Palacio. La meta es remover 3.412.887 metros cúbicos en la primera fase para la laguna de Cucunubá y 760.839 metros cúbicos para la recuperación de la laguna de Palacio.

De esta última ya se han restaurado 15 hectáreas de espejo de agua con una remoción de sedimentos de aproximadamente 363.554 metros cúbicos, equivalente a 47.78 del volumen total a recuperar.

La Laguna de Cucunubá lleva un avance de recuperación de espejo de agua de 32.2. Hay un volumen de extracción de sedimentos de aproximadamente 735.000 metros cúbicos, equivalente al 21.53% de la meta propuesta.



La modalidad de highline está denominada como deporte extremo y, como lo cuenta Diego, la preparación mental juega un papel clave. "El secreto está en la respiración y siempre tener presente que soy capaz de realizar el reto".

Fotos: Julián Rocha.

# Diego Molano, el equilibrista de Carmen de Carupa que rompe récords en highline

**En 2021, Diego logró récord nacional de highline en los Farallones de Sutatausa.**

Highline es la última evolución del equilibrista, que consiste en transitar y permanecer en una cuerda suspendida a mucha altura.

Diego Alejandro Molano Barragan nació en Carmen de Carupa, Cundinamarca, hace 27 años, cursa octavo semestre de economía en la Universidad La Gran Colombia y es un apasionado por las alturas, la montaña y la adrenalina.

No por nada en el año 2021 logró un récord nacional de highline, en una distancia de 420 metros de largo a más de 100 metros

de altura en los Farallones Sutatausa en ida y vuelta, hazaña lograda en el primer intento (sin caerse) en un tiempo aproximado de 18 minutos.

Highline es la última evolución del equilibrista, consiste en transitar y permanecer en una cuerda suspendida a mucha altura. Se trata de una disciplina que pone a prueba el cuerpo y la mente.

"Mis inicios como deportista fueron desde el 2019 practicando slackline, que es la parte básica del highline. Mi hermano, Felipe Molano, fue de las primeras personas en mostrarme esta disciplina, me regaló mi primera cinta con la cual aprendí y fui evolucionando poco a poco en diferentes lugares y comunidades en Colombia", cuenta Diego en

diálogo con LA VILLA.

Agrega que como todo proceso requiere dedicación y esfuerzo. "Cuando inicié practicando slackline pesaba más de 100 kilos, tuve que inscribirme a un gimnasio, seguir dietas, establecer entrenamientos a diario. Estos últimos 4 años han sido de mucho esfuerzo y disciplina para llegar al nivel en el que me encuentro".

La modalidad de highline está denominada como deporte extremo y, como lo cuenta Diego, la preparación mental juega un papel clave. "El secreto está en la respiración y siempre tener presente que soy capaz de realizar el reto que estoy atravesando en la cinta", señala.

Sobre el proceso, indica que venció las críticas y que hoy se siente satisfecho de lo logrado. "Ser récord na-

cional fue de mucho esfuerzo y superación personal, de persistir con disciplina y no rendirme a pesar de que muchas personas me decían que estaba perdiendo mi tiempo, que no iba a llegar a ningún lado".

Entre sus logros también destaca la oportunidad de viajar a Chile el año pasado, país en el que participó en el Festival de las Buitreras consiguiendo el primer puesto en la categoría de biglines o resistencia en una cinta de 800 metros en 1 hora y 8 minutos sin caerse lográndolo en su primer intento, siendo así el primer colombiano en lograr tal hazaña. "Este es mi récord personal y a nivel Colombia", señala.

Como referente de deportista en esta disciplina cuenta que admira al brasi-

lero Matheus Stoco Vidal, o mago del equilibrio. "Es una inspiración para mí, me motiva seguir adelante como deportista, espero pronto estar compitiendo contra él en algún campeonato en la categoría de speedline".

Sobre lo que viene en su carreta después de lograr el récord nacional, menciona que tiene en mente hacer un montaje de las cintas más largas de highline de todo Colombia, conectar los Farallones de Sutatausa con una longitud aproximada de 1 kilómetro 300 metros. "Es un proyecto que no me deja dormir, me quita el sueño".

A su vez, añade que le gustaría hacer highline en La Serranía de Chiribiquete, meseta rocosa en la región de la Amazonía, Taganga y en los Cerros de Mavecure, situados en el Guainía.

**Con la Tarjeta Red progreso agropecuario**

**por los menos 7.000 caficultores han fortalecido sus cafetales**

- El total de los incentivos llega a los \$ 5.000 millones.
- Los estímulos van desde los \$ 250.000 hasta los \$ 2.500.000.

- A ellos han podido aplicar, cultivadores con menos de 500 plantas hasta productores con más de 5.000.

(Cundinamarca, 15 de mayo de 2023). El incentivo se ha aplicado para renovación y siembra de cafetales, de acuerdo con la Agencia de Comercialización e Innovación para el Desarrollo de Cundinamarca (ACIDC).

Todo nació de un convenio de cooperación, sin recursos, entre la Agencia y el Comité de Cafeteros de Cundinamarca, con la finalidad de aunar esfuerzos en torno a la línea productiva del café, el cual fue promovido por el gobernador de Cundinamarca, Nicolás García Bustos; y que se firmó en noviembre del 2022.

Posteriormente, en diciembre de ese mismo año, la ACIDC firmó un contrato interadministrativo con el Fondo de Desarrollo de Proyectos de Cundinamarca, por valor de 5.000 millones de pesos, para que este se encargara de la gerencia integral y la administración de los recursos para el fortalecimiento de la cadena de producción de los caficultores, a través de la estrategia Red de Progreso Agropecuario.

### Así funciona

Para acceder a los beneficios, los interesados han debido realizar los respectivos trámites ante el Comité de Cafeteros; entre otros, certificar la tenencia de cafetales sembrados y/o renovados en los años 2022-2023, con variedades resistentes a la roya (con un mínimo 500 plantas). O, que tienen cafetales establecidos en campo, con variedades resistentes a la roya, con edades entre los 1.5 y 5 años, y un área mínima de 0,2 hectáreas.

Tras el lleno de los requisitos y la constatación de que cumplen con el perfil del programa, los caficultores han recibido la Tarjeta Red de Progreso Agropecuario, debidamente sellada y con su respectiva clave.

Con esta pieza plástica, los beneficiarios han redimido el beneficio económico en los almacenes agropecuarios, aliados al programa. De acuerdo con la ACIDC, los caficultores se inclinan por la compra de insumos, en especial, fertilizantes, los cuales les facilitan un mejor desarrollo y una mejor productividad a sus cultivos.

Este apoyo que reciben los agricultores les permite liberar recursos para la contratación de mano de obra. Asimismo, con la entrega de la Tarjeta, desde la ACIDC se despliega un acompañamiento e intervención integral con servicios complementarios como gestión comercial, logística de transporte, mercadeo y promoción, nuevos mercados, asistencia técnica y profesional, entre otros.

Los recursos de este convenio están llegando a su final y se espera que, en próximos días, se realice una adición presupuestal, por 2.000 millones de pesos, que beneficie a tres mil nuevos caficultores.



# Mauricio Rodríguez y su aspiración a la Alcaldía de Carmen de Carupa

**Mauricio Rodríguez busca ser el próximo alcalde de Carmen de Carupa y reemplazar a Giovanni Murcia Leyva como primera autoridad del municipio.**

Tras durar cerca de siete años como personero, Mauricio Rodríguez, aspira ser el próximo alcalde de Carmen de Carupa. En diálogo con LA VILLA, mencionó que por el trabajo realizado pretende llegar a la Alcaldía "lejos de la clase política tradicional del municipio" posicionándose como un "candidato independiente". Recalcó que entre sus mayores logros está la protección del medio ambiente debido a su "lucha frontal contra las empresas gravilleras que funcionaban en el municipio".

## Hablemos brevemente de usted, ¿quién es?

Mauricio Rodríguez es un abogado de profesión, egresado de la Universidad Libre de Colombia, especialista en Derecho Administrativo de la Universidad del Rosario, en Gestión Pública de la ESAP, y actualmente adelanta estudios de maestría en Planificación Urbana y Regional en la Universidad de Los Andes. Me caracterizo por mi vocación de servicio, la cual se ha reflejado en mi labor como Personero Municipal de Carmen de Carupa, cargo que desempeñé por casi siete años.

## Fueron siete años como personero municipal ¿Qué rescata de esa experiencia?

Rescataría todo el trabajo que se realizó en defensa de los derechos e intereses de la comunidad, especialmente de las personas en condición de vulnerabilidad, la defensa de derechos fundamentales como lo es la salud, la educación, y mi lucha frontal por la protección del medio ambiente del municipio.

Desde mi cargo pude conocer de primera mano las necesidades y dificultades de la población, lo que me comprometió de una forma más cercana con la comunidad, así mismo trabajé con humildad, transparencia y eficacia, por la que hoy se me recuerda con cariño.

## Usted tiene contemplada la posibilidad de ser candidato a la Alcaldía de Carmen de Carupa, ¿Por qué esa decisión?

Es mi anhelo continuar con el trabajo social desde una posición más determinante en la que pueda gestionar, administrar e invertir los recursos del municipio de acuerdo con ese conocimiento adquirido previamente, por tal razón, con mi equipo de trabajo y el apoyo de los ciudadanos, creemos que podemos ha-

cerlo posible desde la Alcaldía Municipal de Carmen de Carupa, y de esta manera mejorar la calidad de vida de nuestra población.

## ¿Ya se sabe el partido?

Hemos querido separarnos de la política tradicional y de la manera como esta se ha venido haciendo en el municipio,

por lo que contamos con el aval del Partido Demócrata Colombiano, una nueva fuerza política que ha nacido y tomado fuerza en el departamento, además contamos con el apoyo del Partido Creemos que se unió a nuestra campaña, por compartir principios y valores que pretendemos representar.

Deseamos realizar una campaña cercana a la gente, escuchando a la comunidad, sus necesidades y exigencias, por eso nuestro compromiso es recorrer las 27 veredas del municipio, llegando a los lugares más apartados y alejados, donde estaremos no solo en campaña sino en una eventual administración.

## ¿Cuál es su principal motivación para postularse como candidato a la alcaldía después de haber sido personero municipal?

Como anteriormente lo manifesté, siendo Personero Municipal de Carmen de Carupa, pude conocer las necesidades y dificultades de población que requieren atención desde una administración municipal comprometida con estas causas, puesto que se requiere de políticas públicas capaces de atender a estas comunidades, con las que hemos desarrollado un vínculo cercano.

Por lo anterior, tomamos la decisión de postular nuestro nombre con un equipo de trabajo que entienda, atienda y priorice a la comunidad por encima de los intereses propios, para hacer de Carmen de Carupa un territorio digno.

## ¿Cuál considera que es la principal problemática o desafío que enfrenta el municipio en este momento, y cómo piensa abordarla?

Considero que hoy por hoy la principal problemática es la práctica clientelista, que consiste en ayudar o favorecer con puestos políticos y/o ayudas de programas sociales a personas cercanas al gobierno de turno, quitándole la oportunidad a personas que realmente se lo merecen o lo necesitan. Por eso la necesidad de crear requisitos claros, públicos y transparentes para acceder a estos programas sociales, de esta manera los beneficiarios sean las personas más vulnerables a quienes deben

ir dirigidas estas ayudas.

## ¿Cómo planea fortalecer la participación ciudadana y garantizar la transparencia en la administración pública?

Primero, garantizando un gobierno que escucha y atiende los requerimientos de la población, por ejemplo, nuestras propuestas de gobierno se han construido a partir del diálogo con los campesinos, con los jóvenes, mujeres, las madres cuidadoras y los adultos mayores. De igual manera, proponemos implementar un sistema de Presupuestos Participativo, y orientar nuestra administración a una gestión de impacto.

## ¿Cuál es su visión de desarrollo sostenible para el municipio? ¿Qué medidas tomaría para proteger el medio ambiente y los recursos naturales locales?

La sostenibilidad implica utilizar los recursos naturales de forma responsable, es decir, garantizando que las generaciones futuras puedan gozar de ellos. Carmen de Carupa no tiene vocación minera, nuestra vocación ha sido y será agrícola y agropecuaria, por lo que tenemos que fortalecer nuestras asociaciones campesinas, para que puedan acceder a mejores mercados y así tener más ingresos, que la economía del campo no sea solo de subsistencia, sino que pueda generar ingresos para mejorar su calidad de vida.

En cuanto a la protección del medio ambiente, lo demostramos desde nuestra labor como Personero Municipal, puesto que nos dimos en la tarea de proteger y preservar nuestros recursos, logrando sanciones sin precedentes en contra de quienes, por años, habían explotado de manera irregular.

Nuestro compromiso se centra fundamentalmente en la legalidad, por ello proponemos iniciativas de turismo ecológico, protección y adquisición de fuentes hídricas para el disfrute común, fortalecer la junta defensora de derechos animales.

## ¿Sabe de la tarea que le espera?

Si, desde que renuncié a la personería estoy consciente del arduo trabajo que me espera, a mi y a quienes han creído en este proyecto, porque es mucho lo que queremos y debemos hacer; la apuesta por mejorar la calidad de vida de los carupanos no es fácil, hemos estado trabajando sin descanso a lo largo de este año, cuando ganemos, lucharemos sin descanso para cumplir todas las propuestas que ofrecemos, porque "cuando es pa' Carupa, es con el alma".

Rodríguez es abogado, egresado de la U. Libre, especialista en Derecho Administrativo de la U. del Rosario, especialista en Gestión Pública en la ESAP y actualmente cursa estudios de Maestría en Planificación Urbana y Regional de la Universidad de los Andes.





Ya se conocen las aspirantes al Reinado Provincial del Carbón y la Leche 2023, en el marco de la celebración de las ferias y fiestas en honor al Santo Cristo de Ubaté, que se desarrollarán del 22 de julio al 13 de agosto del presente año. Fotos: Joaco Carrillo

# Ellas son las candidatas al Reinado Provincial del Carbón y la Leche

**Lenguazaque, Ubaté, Cucunubá, Tausa, Sutatausa y la Universidad de Cundinamarca, eligieron una representante. ¿De quiénes se trata?**

Ya se conocen las aspirantes al Reinado Provincial del Carbón y la Leche 2023, en el marco de la celebración de las ferias y fiestas en honor al Santo Cristo de Ubaté, que se desarrollarán del 22 de julio al 13 de agosto del presente año.

Los municipios de Ubaté, Cucunubá, Tausa, Sutatausa, Lenguazaque y la Universidad de Cundinamarca, fueron los que enviaron una representante. ¿De quiénes se trata?

**Ubaté:** a sus 22 años, Laura Camila Pachón Sandoval es estudiante de psicología y representa al municipio de Ubaté. Indica que su principal motivación es "el amor y la ayuda por la provincia y sobre todo por Ubaté, un destino de tradiciones por descubrir. Soy amante del trabajo social, abanderada de la importancia a la salud mental y el enriquecimiento de nuestra hermosa cultura", comenta.



Las seis candidatas, junto a la actual reina provincial del Carbón y la Leche, Laura Valentina Pineda González. Este viernes, 28 de julio, se realizará la imposición de bandas.

El sábado, 12 de agosto, se realizará la ceremonia de Elección y Coronación en el Polideportivo Municipal.

**Sutatausa:** Ana María Cano Peñalosa, tiene 23 años, es profesional en Mercadeo y Negocios Internacionales, y representa a Sutatausa. Menciona que desea representar a la región para que sea reconocida a nivel nacional. "A través de mi experiencia aprendiendo, manejando redes sociales y llevando a cabo estrategias de posicionamiento a nivel profesional, veo un potencial gigante; además, quiero aportar mis conocimientos y habilidades para promover el crecimiento en turismo y emprendimiento, principalmente", señala.

**Sector minero de Lenguazaque:** con 18 años, Melany Jineth Fandiño Riaño cursa primer semestre de enfermería y representa al sector minero del municipio de Lenguazaque. Indica que su principal motivación es su familia y las personas que la acompañan en este proceso. "Me siento orgullosa de representar el municipio en el que crecí", dice.

**Tausa:** María Fernanda Ortiz Sierra, tiene 24 años, es profesional en ingeniería ambiental y, como Coordinadora de Turismo, representará al municipio de

Tausa. Su principal motivación de estar en el reinado es poder "representar el papel que las mujeres cumplen en la sociedad y sobre todo las tausanas, esas mujeres luchadoras y soñadoras que se levantan cada día con el objetivo de ser felices y hacer felices a los que las rodean".

Agrega que quiere dejar en alto el nombre del municipio de Tausa, lugar al que describe como una potencia del turismo. "Quiero ser la intermediaria para que la provincia, el departamento e incluso la nación sepan de Tausa Tributo de la Cumbré", recalca.

**Cucunubá:** Angelly Yuliana Gómez Tangarife tiene 19 años, cursa primer semestre de ingeniería industrial y representa al municipio de Cucunubá. Menciona que su motivación es poder representar todo los "sectores productivos desde la agricultura, ganadería, textil y minera, así como la turística que nos destaca como un lindo pueblo colonial".

**Universidad de Cundinamarca:** Charith Tatiana Solano Martínez, tiene 18 años, estudiante de administración de empresas en la universidad de Cundinamarca; seccional Ubaté y representará a su Alma Máter. Su motivación en el reinado es "demostrarles a las mujeres que no solo la belleza es importante, sino que la inteligencia, humildad y carisma, es la que más sobrepasa en toda nuestra vida, dónde esa motivación conecta muchísimo en el tema de que vale la pena esforzarse y dar todo de sí mismos".

El calendario del reinado iniciará este viernes, 28 de julio a las 2:00 de la tarde, fecha en la que se realizará la imposición de bandas en el parque principal Los Libertadores; seguirá el sábado, 5 de agosto desde la 1:00 de la tarde, día del tradicional desfile de carrozas; y terminará el sábado, 12 de agosto, a las 8:00 de la noche con la ceremonia de Elección y Coronación en el Polideportivo Municipal.

CONEXIONES DIGITALES SAS

ESPECIALISTAS EN REDES INALÁMBRICAS

INTERNET EN CASA

Comunicaciones - Tecnología - Innovación - Experiencia

Celulares:

3118541015 / 3005078636

Cra. 8 No. 10 - 64. - Edificio El Valle.

Sin cláusula de permanencia / tarifa única.  
Para hogar, negocio o empresa.



# ¡Buscando mi nombre!

¡Hola! soy un **Tigrillo** lanudo, especie endémica de Cundinamarca con presencia en la Provincia de Ubaté y me han **elegido** como la **mascota oficial** para representar a **Emservilla**

Pero me falta tener un nombre. Ayúdame a elegirlo presentando tu propuesta de nombre en el formulario

El ganador recibirá un premio

¿Sabías que el tigrillo es una especie vulnerable que habita en los bosques de niebla y montañas del municipio de Ubaté?



\*REVISA EL VIDEO, EL CUAL TE PODRÁ AYUDAR A PROPONER UN NOMBRE PARA NUESTRA MASCOTA



# Los perros calientes más top de Ubaté: Top Dog y su innovador concepto

**Una pareja de emprendedores locales ha logrado cautivar los paladares de los amantes de los perros calientes con su innovador concepto.**

En una audaz y deliciosa apuesta culinaria, una pareja de emprendedores locales ha logrado cautivar los paladares de los amantes de los perros calientes con su innovador concepto de toppings. Con una combinación de sabores únicos y una amplia variedad de ingredientes, han logrado convertir su local en un destino obligado para los amantes del buen comer.

Se trata de "Top Dog", que ha logrado destacarse en un mercado saturado gracias a su enfoque creativo y atención meticulosa al detalle. La pareja de emprendedores, Alex Guayana y Angie Murcia, ha invertido meses en el desarrollo de su concepto, buscando ofrecer una experiencia gastronómica única para sus clientes.

"El nombre surge a raíz de la posibilidad de ofrecer a nuestro pueblo algo distinto, innovador y, sobre todo, llamativo, como lo es Top Dog, arma a tu acomodo", contó Angie en entrevista con LA VILLA.

Agregó que al ver materializado este sueño, se cumplió uno que tenía de niña, el cual era emprender junto a su padre Leonardo Murcia, quien falleció antes de que sucediera. "Fue la inspiración completa de este proyecto (...) Mi esposo Alex y yo decidimos hacer de este sueño una realidad y enorgullecerlo en el cielo", mencionó.

El factor diferencial que caracteriza a Top Dog es su amplia variedad de toppings innovadores. Desde salsas hasta variados productos, la pareja ha creado combinaciones que despiertan los sentidos y sorprenden a los comensales más exigentes. Algunas de las opciones más populares incluyen cebolla caramelizada, pico de gallo, champiñones, jamón, pollo, plátano maduro, maíz y queso.



La pareja de emprendedores, Alex Guayana y Angie Murcia, ha invertido meses en el desarrollo de su concepto.

La Villa



El factor diferencial es su amplia variedad de toppings innovadores.

La Villa

Los clientes de TOP DOG tienen la libertad de crear su propio perro caliente. La barra de toppings es un espacio de exploración culinaria, donde se puede experimentar y descubrir nuevas combinaciones de sabores.

Pero no se trata solo de los toppings, sino también de la personalización. Los clientes de Top Dog tienen la libertad de crear su propio perro caliente, eligiendo entre una amplia selección de salchichas de calidad y combinándolas con los ingredientes de su elección. La barra de toppings se ha convertido en un espacio de exploración culinaria, donde los clientes pueden experimentar y descubrir nuevas y emocionantes combinaciones de sabores.

"La dinámica de nuestro negocio es muy sencilla, cada cliente puede armar el perro a su acomodo, tenemos alrededor de 18 toppings y 12 salsas totalmente ilimitadas para que ellos puedan escoger. También manejamos tres tipos de panes: artesanal, gourmet y tradicional, así como tres tipos de salchicha: americana, premium y ahumada de cerdo, esto con el fin de brindarle a nuestra clientela

una amplia variedad en el producto", manifestó Angie.

El éxito de Top Dog no solo radica en su concepto innovador, sino también en la calidad de los ingredientes y el servicio al cliente. Alex y Angie se enorgullecen de trabajar con proveedores locales para asegurar ingredientes frescos y sabrosos. Con su audacia y pasión por la comida, esta pareja de emprendedores ha demostrado que con buenas ideas se puede hacer una diferencia en la industria culinaria.

"Nuestra idea es poder ayudar a muchas personas ofreciendo empleos, crecer como emprendedores, innovar con nuevos productos y poder llevar a Top Dog a nivel nacional", concluyeron.

Top Dog se encuentra ubicado en Ubaté, Cundinamarca, calle 9 No 9 - 42 frente al Gimnasio Infinity Gym. Contactos: 312-5040119 / 322-8918877, domicilios de 3:00 a 9:00 pm.

## La ANM autorizó la reapertura de ocho bocaminas de Minminer

Tras cuatro meses de tragedia en seis minas de carbón en Sutatausa, Cundinamarca, que cobró la vida 21 trabajadores de la compañía Minminer y que produjo el cierre de varias minas pertenecientes al título minero, la compañía anunció a través de un comunicado de prensa la reapertura de ocho bocaminas en el municipio.

A través de un comunicado Minminer agradece el trabajo realizado en conjunto con la Agencia Nacional de Minería, (ANM) que permitió la reapertura inmediata de ocho bocaminas del título de Minminer S.A 1921T, las cuales estaban suspendidas desde marzo pasado, por la tragedia que enlutó la comunidad y operación.

"De esta manera, en Minminer S.A continuamos con la labor acordada en la mesa de trabajo con la Agencia Nacional de Minería (ANM), para programar la revisión de las bocaminas que faltan por visitar para autorizar su reapertura", se lee.

Por lo anterior, se anuncia que se dio autorización a ocho bocaminas: Carrizal, Proyecto Roca La Esperanza, Ciscuda II, Tras del Cerro I, Tras del Cerro II, La Primavera, La Chisgua y Esperanza Chisgua. "En Minminer S.A continuamos nuestra labor para garantizar las condiciones de seguridad de todos nuestros colabo-

radores, que evidencia nuestro compromiso con el principio promulgado por la ANM, "Primero la Vida", razón por la cual seguimos trabajando de manera mancomunada con la autoridad minera, para el cumplimiento de este principio que nos orienta".

La ANM había ordenado la suspensión de operaciones desde marzo cuando se presentó una explosión que dejó 21 muertos y señaló que sólo se ordenaría su reapertura cuando la actividad se desarrolle en condiciones seguras para sus trabajadores.

Cabe mencionar que seguirá suspendida la operación de 27 bocaminas del título 1921\_T "hasta que sus titulares demuestren que cumplen los requisitos de seguridad y que los trabajadores puedan, de la misma manera que ingresan a las minas, salir para reencontrarse con sus familias", publicó la ANM en el reporte oficial.

"Esperamos continuar ágilmente en la revisión de las condiciones de todas nuestras bocaminas y seguir siendo aliado del Gobierno Nacional en su política de minería responsable, siendo referentes en la región de una minería técnica y bien hecha y de emprendimiento local exitoso, basado en una economía popular que dio origen a nuestra empresa", culminó Minminer.

**Edicto MINAS LA JABONERA S.A.S.**  
Nit.: 832.010.308-4

**SEGUNDO AVISO**

De acuerdo con el Art. 212 del C.S.T. informa que el señor **JOSÉ RICARDO MORATO BUITRAGO** (Q.E.P.D.) C.C. 7.010.996, fue hallado sin vida el 12 de mayo de 2023.

Se ha presentado a reclamar sus prestaciones sociales y demás acreencias laborales, en calidad de hija, la menor **MÓNICA ALEJANDRA MORATO SALINAS T.I.**

1.051.184.540 y **CARMEN EMILCE SALINAS ÁVILA** C.C. 23.376.507 quien refiere la calidad de compañera permanente.

Quienes se consideren con igual o mejor derecho, acreditarlo en la carrera 5 No. 3 - 84, piso 1º, Guachetá, Cundinamarca, dentro de los 30 días siguientes a esta publicación.

Se publica este aviso para efectos legales.

**CONEXIONES DIGITALES SAS**  
ESPECIALISTAS EN REDES INALÁMBRICAS  
**INTERNET EN CASA**  
Comunicaciones - Tecnología - Innovación - Experiencia

Celulares:  
**3118541015 / 3005078636**  
Cra. 8 No. 10 - 64. - Edificio El Valle.

Sin cláusula de permanencia / tarifa única.  
Para hogar, negocio o empresa.

# REPRESENTAMOS CALIDAD

ENTREGAMOS SOLUCIONES EN ELEMENTOS DE PROTECCIÓN PERSONAL Y MAQUINARIA PARA LA INDUSTRIA Y EL SECTOR MINERO.



## ALGUNOS DE NUESTROS ALIADOS



**FORMAR TH**  
CON CONOCIMIENTO Y PASIÓN



## SOMOS SU ALIADO NUMERO 1

EN LA GESTIÓN Y CONSULTORIA EN TALENTO HUMANO



ASESORAMOS EN LA BUSQUEDA DEL MEJOR TALENTO PARA SU EMPRESA

Brindamos soluciones a las organizaciones o a las áreas de Talento Humano, con el fin de contribuir a la productividad de nuestros clientes y al desarrollo de sus equipos de trabajo.

Por eso en esta labor de llevarle el mejor talento humano a sus empresas ratificamos nuestros principios y la frase **“mas que su proveedor, su mejor aliado”**.



### Ubaté

Car 2 No 1F -237  
local 59 CC Portal Turístico  
cel: 311-8868156

### Duitama

Car 42 No 14 - 91  
cel: 318-2695900

### Bogotá

Carrera 49# # 84 - 16  
Tel: 571-8050529

### Yopal

Cra 5 No 29 - 57 Local 01  
Cel: 311-6772626